京城日報
五月十二日（日）
夕刊
發行人兼印刷人 小川三介
發行所 京城府太平通一丁目 京城日報社 電話合同新聞

絶對防法定消毒藥
アイゼル
宣壽堂井上藥品部

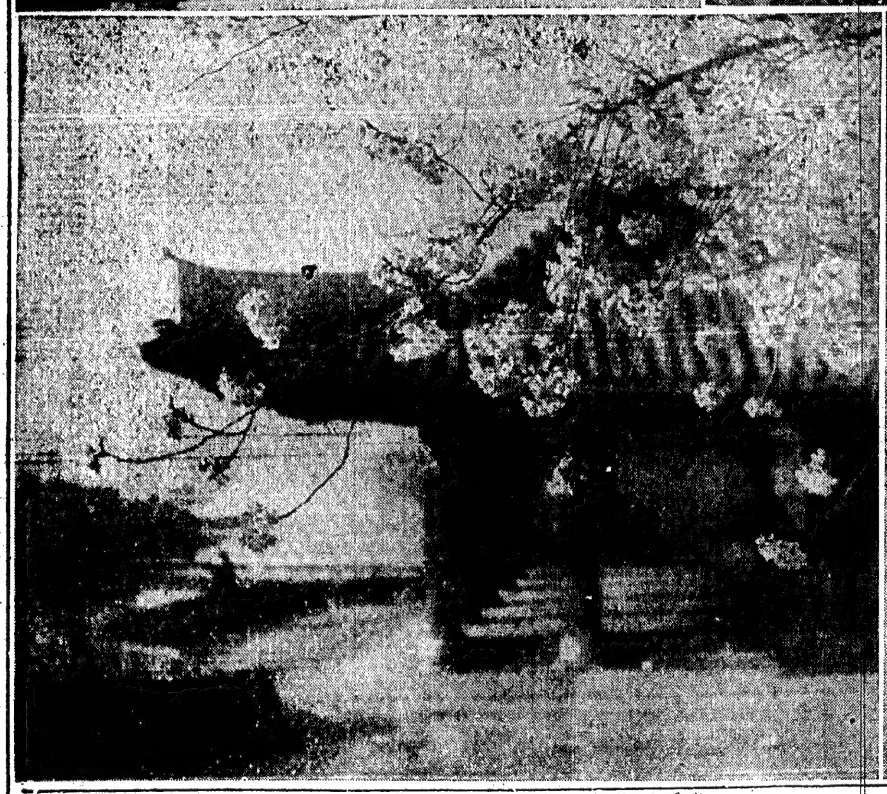

全朝鮮寫眞聯盟 春の撮影大會入賞印畫【其ノ二】

【上右】特選 ポートレート 京城 島田常雄
【上左】準特選 香爐に凭れる女 平壤 高野松治
【下右】準特選 春の行樂 京城 瀧村秀雄
【下左】準特選 春の印象 平壤 久保虹城

親鸞聖人（210）

吉川英治 作
山村耕花 畫

女人篇

霧の扉（三）

『あなたは萬野とのでせう』

しばらくしてから絶叫の低く洩らした聲であつた。

『びつくりなさいましたでせう』

『驚きました……』

ありの儘に絶叫は云つた。樹蔭には姫のすがたが見えるのである。どうして自分の登場を知つたのであらうか。笠に濡めてゐる彼の面は、それをとれば狼狽にかき乱されてゐたに違ひなかつた。

『きのふ、さるお人から、ふと、大殿院へお縋りの由を、ちらと伺ひました』

『？……』

さういふ人があるはずはない。

うか、不愍と思召すならば姫さまを連れて御山へ登つてくださいまし、お願ひ申します』

萬野は、聲を折つて泣き伏した。姫も、樹蔭で泣いてゐるのである。女のつかんでゐる強い力が絶叫の足を大地へ釘で打つたやうにしてしまつた。困惑と衝撃とが、いちどに襲けあらした。こゝまでは流明を持ちこたへて黙殺もあらじと一心に何ものゝ誘惑もあらじと思ひこめて來た決心も、いつたん心の底に響きをあげて崩壊のやうな姫さまを見てしまふと、もうそこには一本の信念も見出せなかつた。彼も、ゆるされるならば、萬野と一緒に聲をついて泣いてしまひたい。いや、死ぬものなら死んだほうが遍によいとすら思ふのであつた。

『もう、お館にも、あの事が知れたのでございます。世間も薄々知つたかもわかりません。姫さまは髪を下ろしても、共にと、仰せられますし……』

萬野の立場は苦しいものに違ひなかつた。いづれやがてはと覚悟してゐたことが餘りにはやく足もとへ迫つて來たのだ。自分の行ひから起つたこの問題の爲に苦しんでゐる姫と萬野とをのこして、自分のみが、山へかくれて安心が得られるものだらうか。彼の道徳は自分に對して強く責めずにゐられなかつた。

と、云つてこの聖域へ女人を連れて上るなどゝいふ事は思ひもよらない罪みである。聖山の高僧はおろかなこと、この聖地から先は一歩でも女人の踏み入ることは許されない。曾て一も犯し得ない千年來の掟として厳然たる俗界との境がこゝに置かれてある。

自分の心の裡を獨りで決めたことだ。それを打ち明けた姫様にしても、つい昨日話したことである。月輪へ迄、それが傳はる理はなかつた。

『ご不審でございませう。實はそれを、敬へてくれたのは、いつかの聖法師でございます。――私と姫さまとが、餘りに羨ましいと云つて、から申しました。それほど、絶叫御房に會ひたいならば、これから、聖山の登り口の赤山明神に參籠なされ、この二、三日のうちには、必ず絶叫御房がそこを通るに相違ないと仰つしやいました』

『あの加茂川の沙彌が、さう申しましたか。……あの法師は怖しい眼あきぢや』

『その阿彌の云ふには、おそらく、絶叫御房の行く道は一つしかあるまい。それは、聖山だ。きつと、聖山へ登ると信念をもつて云ひました。……で、お姫様と心を決めて、お待ち申してゐたのでございます。私たちも、ふたゝびお館へは歸れませぬ、又、世間の何處へも居る家はございませぬ。どゝ』

虫よけの王
ホドヂン錠
專賣特許

良品の名聲
天下に認めらる

効力
樟腦の十倍
ナフタリンの四百倍

匂ひと効目がよく
樟腦やけの心配
が絶對に無い
專賣特許の
理想的防虫劑

毛皮や毛織物が流行し、洋裝が盛んに用ひられる今日虫よけにナフタリンや樟腦をお使ひになる事は餘りにも時代遅れです

衣類・毛皮の虫よけには
信用と好評を以て名高き
ホドヂン錠を斷然御使ひなさいませ

價格は樟腦の半値以下

價	定
四十錠編入	五十錢
二十錠壜入	三十錢
十六錠袋入	二十錢

陸海軍御用工場
保谷曹達株式會社 製造
發賣代理店 岡山府本町 大矢和光堂藥局
電話七四・六五四
振替岡山六〇四九
京城三〇四九

襟元
不愚讀に垢が落ちて
生地を傷めない
芳香性の衿垢取り
中四十錢 特用六十五錢
襟元の汚れ
ホドヂン姉妹品衿元を必ず御使ひ下さい
襟元御やベンヂンでは駄目ですから衿あか取りには

新黨組織の前提に 非政友聯盟を畫策

政界推移に異變豫想さる

【東京電話】陽田内閣は内閣審議會委員、内閣調査局長官を任命近く調査局を設置し決定し調査局の陣容を整備しこれを以て現内閣の補強工作成れりとし、愈々時局打開に邁進するとなつたが、こゝに現内閣の最も苦慮するところは組閣當時より不和の關係にあつた政友會との間に種々動搖において深くし、更に今回審議會委員として水野、望月兩氏を牛蒡抜きにしたため政友會との關係は一層惡化し、このままの情勢をもつてすれば來るべき議會においては正面衝突の外なきため閣内には一、政友會との關係が今日の如く惡化した以上、一擧に新黨を組織し政友會を切崩し政府與黨を作ることが最も策の得たものである一、しかしながら現在の情勢では新黨を組織しても絶對多數を得ることは困難である故、まづ民政黨を本とし來るべき府縣會衆議院議員の選擧を機會に新政黨を樹立すべきである

との意見行はれ、政友會に對する床次系によつて着々その計劃が進行しつつあると傳へられてゐる。しかし一部においては現内閣として選擧に臨む場合においては、現在の儘であつては絶對政友會を向ふに廻して絶對多數を獲得するのは困難であるから、先づ安達同志會の大分裂をはかり、政友會の大分裂をはかり無所遂に働きかけ、益々惡の審議會入りを機會に民政黨を中心に國同及び無所遂を糾合し政友會に民政黨をも中心として機會を窺ひ、政友會の非政友聯盟を組織しこれを母體として機會を窺ひ、政友會の非政友聯盟を組織し進展すべきであるとの意見行はれ秋田清氏等が中心となつてゐると傳へられてゐる

この非政友聯盟を全て各方面の同志の糾合を期してゐる。陽田内閣の叢議組織と共に政界に影響すべく、陽田内閣の今後は注目すべきものがある

この運動が成功すれば政民兩黨にも影響すべく、陽田内閣に相當の衝撃を與へてゐる折柄非政友聯盟の今後は注目すべきものがある

民政黨側の參與消觸れて居る

【東京電話】民政黨の參與の問題觸れは具體化するまでには至つてゐないが黨としては調査局の重要任務に鑑み人材本位を以て設置する方針でこれら候補者としては今の處中島彌團次、池田宇雄、内ヶ崎作三郎、前田房之助、山本悍二郎、多田富雄、松田竹千代、松村謙三、清水留太郎の諸氏が下馬評に上つてゐる

國同側の顏觸

【東京電話】國民同盟側の内閣調査局參與としては目下のところ古屋慶雄、野田文一郎、加藤鑑一、中村啟男、小山倉藏等の諸氏だ

參與も牛蒡拔

再び政友へ對し一種の挑戰

六月一日店開き豫定

【東京電話】内閣審議會の組織も愈愈完了したので政府は矢張早に調査局の陣容を整ふべく吉田調査局長官をして調査官（勅任五名、奏任十名）參與（各省次官十二名、貴衆兩院議員側十八名）及び專門委員　百名の人選を急がせて居るが、調査官及び參與の顯觸れは大體今週中に決定の運で六月一日より調査局の事務を開始する方針である、右のうち衆議院參與の若干名は政友會側よりも二名宛は三名を選ぶ方針で政府は政友會との總本部に對し協力を要請することになつて居るが政府の要請を政友會が容れるや否やは極めて疑問で結局政府と見られ、かくて參與問題を繞つて政府は再び政友會に一種の挑戰を試みることゝなり成行注目される

伊墺協力强化

兩國首相の諒解成立

【ファシスト十一日電通】ファシスト黨本部で十一日午後二時から行はれたムッソリーニ伊首相とシュシュニック墺首相との會談は午後四時終了しムッソリーニ首相は同五時自ら飛行機を操縦してローマに歸つた、兩首相とも會談の結果につき滿足の意を表しダニューブ會談を經へて遂に伊墺の兩國協力强化の基礎が確立されたものと認められるに至り左の主要諸點につき新たなる諒解が成立したものと確聞する

一、オーストリア首相はオーストリアに於けるナチス活動が最近急激に再燃し來つたことを指摘しイタリー首相も亦イタリー領内のドイツ語使用地域に於て同樣の現象あることを擧げ之を防止して兩國の政治的獨立を敢然安固ならしむべく協議した結果具體的打合せが出來た

一、オーストリアの再軍備につき伊墺兩國間に存する原則點を再吟味せんことをオーストリアが提議したるに對し、イタリー首相も之に同意を與へた

一、オーストリア安全保障を中心とする東歐の一般的安全保障工作に關してはオーストリアはイタリーの方針を是認し之を支持する態度の下にダニューブ會議

（上）慰霊祭祭（下）表彰式……來青閣で

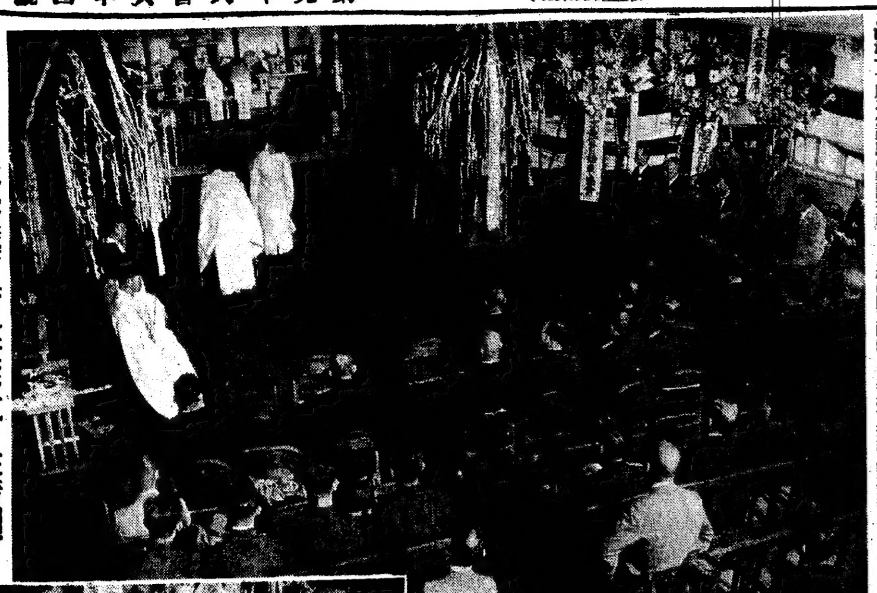

嚴かに營まれた 交通慰靈祭

優良運轉者表彰

各方面の來賓多數を迎へ けふ、來青閣に……本社主催

本社主催第一回交通事故犠牲者慰靈祭並に永年勤續優良運轉者表彰式は十二日午前十時から本社來青閣に於て嚴粛に且盛大に挙行された、この日朝從來の樹に全市は洗ひ淨められた伊達京城府尹代理町田土木課長、佐伯警察部長、新見本府警務課長、禮祭場は、警察官、電車事務、見目同官務、府内各警長官に警察官多數、土井明雄自動車協會長初め各運轉者、電車自動車乘務員など多數が參列した、式場である來賓席には正面上に祭壇を設けられ海の山のものさび〳〵が供へられ左右には大提燈に各方面から贈られた三千有餘の花輪が供へられ式場の嚴粛荘厳味を加へた、斯くて定刻一同着席すれば京城神社神官により修祓、祝詞、時實本社長の祭文、土井協會長の懷詞、警主參列者の玉串奉奠と想の如く式は進み、最後遺族の代に午前十一時慰靈の式を終つた

社長祭文を奏す

本社々長式辭

今回京城運轉者慰靈祭ではけふ十二日より向ふ七日間交通安全週間を催され本社はこの催に對し賛助いたすことになりました、このことは永年の希望であつました、本日この催に因て、御多用の際にも拘ませずかく多數御來場を得ましたのは本社の誠意が現代の人類に如何に重要であるかは喋々を要せない處の地方文化發達の程度はこの交通秩序況に依て判斷し得ると斷言しても差支へありません、本日御招きいたしました方々は多年この大切な業に職務を尽たれてゐる方々で、我々が受けました利益は多くあるのであります、本日表彰されました方々の勤業は誠々ありますが、結果に於て同一であります、一新聞社としてこの催しをなしましたとはかねての感謝の念の一端としてであるのであります各位は益々鞭を垂れ他にこれを示して頂きたい即ち一善を上げて百善を收めて頂きたい

警察部長挨拶

つゞいて佐伯京畿道警察部長は左の如く式辭を述べ、同十一時四十分表彰式を終つた

記念品贈呈があり、つゞいて前實本社長大幟天の如き式辭をなした

記念品贈呈があり、つゞいて前實本社長大幟天の如き式辭をなした

自動車運轉手

十年以上勤續（電話内は勤め先）

▲十九年五ヶ月宋鶴鉉氏（中樞院）▲十七年二ヶ月吳興鶴氏（錦館）▲十六年貴穆兼一氏（東新）▲同上吉澤宏六氏（鶴鮮ホテル）▲十四年十ヶ月佐藤則一郎氏（道廳）▲十四年九ヶ月金千鶴氏（鐘道局）▲十四年四ヶ月鄭聖駒氏（同上）▲十四年金鶴濂氏（鶴州自動車部）▲十三年七ヶ月高仁根氏（同上）▲十三年六月由宋寶氏（李王職）▲同上李鶴鳳氏（同上）▲十二年八月李

電車乘務員

▲二十三年吳親根氏▲二十年李

大田商會
實質本位
臺んにち賣れる胃病藥
本舗　東京　太田胃腸藥研究所

佛波は一致

兩國外相の會見後

コムミユニケ發表

【ワルソー十一日電通】ラヴアル佛外相は十一日午前午後に亘り佛外務省において波蘭外相と會見佛蘭西ポック外相の諒解を求めたるものとフランスポーランド親善の具體策につき聯盟なき意見の交換を遂げた、右會談終了後十一日夕刻左のコムミユニケが發表された

ラヴアル外相及びポック外相は十一日午前、午後二回に亘り外務省において會見、且下フランス、ポーランド兩國政府の關心事となりつゝあるヨーロッパ政局の諸問題につき友好的會談を遂げ相互に聯盟なき意見の交換を

（續き兩面最後の頁に）

シヤム藝術使節

けふいとも華やかに入城

藝術の國シヤム國から來朝した藝術使節――シヤム國々立音樂學校教授ポーヤ氏以下三十五名の一行は同國舞踊團員生徒三十五名の一行は同國舞踊團員生徒三十五名の一行は同國舞踊團員生徒

全鮮第一位 米の港・群山

益々伸び行く！

第二期築港工事 錦江鐵橋架設計劃

佐藤府尹

米の港群山は湖南一の越都である試みに地圖を繙いて見給へ――半島西海岸の中央に位し全羅北道西北に突り出た鮮六大河の一たる錦江の南岸江口に臨み江流を隔てゝ京南線道の終點、忠南道舒川郡長項と相對し西南は風光絶佳の烽火、月明山脈を負ひ東南は鎮浦全州、金堤、扶餘諸平野に接續し錦江、萬頃江、東津江は悉く平野を貫流し何れも舟運の便あり海面は水産の利に富む竹島、朝島、古群山、列山、於青島の島嶼を有し大小群山の佛國脚脚を畫けてゐる

人口は 昭和九年十二月現在に於て内地人戸數二三七〇戸九、二四〇人朝鮮人戸數六、一四一戸二七、一四四人廣洲及中華民國人戸數一〇五戸四〇七人――合計八、六一六戸三六、九五九人で昭和八年度末現在に比し内地人八戸三三人朝鮮人一三八戸六三六人廣洲及中華民國人二戸二二人計一八三戸九六〇人を增加し逐年增加の趨勢を示してゐる

氣候 緯度は越前の福井武藏の八王寺及中華民國の青島に相同じく概ね温和にして内地山陽道地方と相匹敵す平均温度最高三〇度九分最低零下五度、平均すれば二度四分である

交通 は黄海に注ぐ錦江の流路を逆へ陸に設ある、錦江の敷設は内外各地に連絡する鐵道の敷設あり、又四通八達する道路あり海陸運輸交通上至便の地である、道路は全鮮一等道路、八三〇米九群山府線、一七八米一、其他三等道路、七〇二米等外道路一八、〇〇〇米で區畫され市街の整然たるは全鮮一の稱がある

群山の商圈 農産の及ぶ程度に於ては多少農民は必然免れない、全羅北道一圏、忠南道北道京畿道、全羅南道の各一部を以て群山商圈として、其商域面積十五百八十七方里、戶數六十六萬五千餘人口三百五十五萬餘を算してゐる

工業 群山の工業としては第一に擧げねばならぬものは精米業である、其他が電氣供給、醬油製造、水産物加工、鐵工、造船、印刷、製麻農具、藺物各種に分れ殆んど備はらざるものなきも、商業の現狀に比べて團合に振はず近代都市として傑然たる大都市たるの觀あるも、土地の佛展に伴ひ鹽料製造工場製紙會社の設立も目論まれ次興工業の勃興を見んとしてゐる

水産 群山近海に於ける漁業は鯛、鱸、石首魚、鰕魚を主として非の魚獲高年額三百萬圓を算し遠洋漁業者或は内地魚輸送せらるゝもの殆からず群山漁業組合の手により直接内地に輸送せらるゝもの殆からず、水産物加工、鐵工、造船、印刷、製麻農具、藺物各種に分れ殆んど備はらざるものなきも、商業の現狀に比べて團合に振はず近代都市として傑然たる大都市たるの觀あるも、土地の佛展に伴ひ鹽料製造工場製紙會社の設立も目論まれ次興工業の勃興を見んとしてゐる

群山の商圈 農産の及ぶ程度に於ては多少農民は必然免れない、全羅北道一圏、忠南道北道京畿道、全羅南道の各一部を以て群山商圈として、其商域面積十五百八十七方里、戶數六十六萬五千餘人口三百五十五萬餘を算してゐる

工業 群山の工業としては第一に擧げねばならぬものは精米業である、其他が電氣供給、醬油製造、水産物加工、鐵工、造船、印刷、製麻農具、藺物各種に分れ殆んど備はらざるものなきも、商業の現狀に比べて團合に振はず近代都市として傑然たる大都市たるの觀あるも、土地の佛展に伴ひ鹽料製造工場製紙會社の設立も目論まれ次興工業の勃興を見んとしてゐる

水産 群山近海に於ける漁業は鯛、鱸、石首魚、鰕魚を主として非の魚獲高年額三百萬圓を算し遠洋漁業者或は内地魚輸送せらるゝもの殆からず群山漁業組合の手により直接内地に輸送せらるゝもの殆からず群山漁業組合の取扱高は内地魚

祝 京城日報紙齡壹萬號

新進豐國製菓會社ノ躍進

豐國製粉株式會社ノ姉妹會社トシテ華々シクスタートセル豐國製菓會社ハ地球鷹印應燈ノ下ニ先ヅビスケット類ヤヤラメル類ノ製造ニ着手以來操業日尚ホ淺キニモ拘ラズ連日全運轉良ク其ノ需製ニ應ジキレズ今或日ノビスケット機械增設置中デアル。

製品ハ價格低廉品質優良ナル爲メカ野內各地ニ迎ヘラレ好評タルハ勿論殊ニ地方遠クハ台灣、幣鮮製品ハ南洋方面ニ迄輸出賣ニ製菓報國面目躍如タルモノガアル。

同社ハ其ノ主要製菓原料タル麥粉ハ日產四千五百袋ノ生產能力ヲ有スル親會社豐國製粉會社ヲ控エ居ル關係原料ノ撰擇ハ自由自在デアルノミナラズ同社附屬ノ水飴工場ハ日產五百俵ノ能力アリ大宗ハ製菓原料タルモ殘餘ハ地球鷹印水飴トシテ市販ニ供シ非常ニ好評ヲ博シテ居ル。

製飴原料ハ自家製麥粉ニトリ副產物タル蛋白質ハ此レヲ最モ進歩セル化學的操作ニヨリ日產五〇〇ポンドノ調味料「味之素」ノ製造ヲシテ居ル。

尙ホ同社直營事業タル永谷浦ノ製酪場ハ其ノ全乳ヲ直チニ各種製菓原料乳トシテ使用スルノミナラズ餘剩乳ハ附屬練乳工場ニテ處理地球鷹印練乳粉乳純正バターノ製造ニ當テ近ク市販ニ供セラレル事ニナツテ居ル。

係ク多角計畫企業ノ下ニ原料ノ合理的ナル自給目足ハ他ノ追對追從ヲ許サヾル獨リ同社ノ誇リタルノミナラズ吾國製菓界ニ於ケル劃期的ナル存在ニテ今後ノ發展ハ實ニ注目ニ値スルモノガアル。

京城府南大門通り四丁目濱廣ビル
豐國製菓株式會社

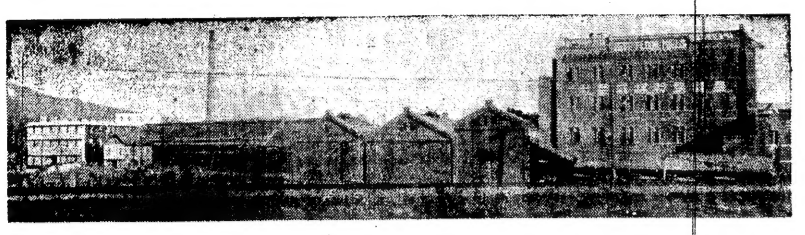

豐國製菓株式會社

丸ビル會館
京城明治町二

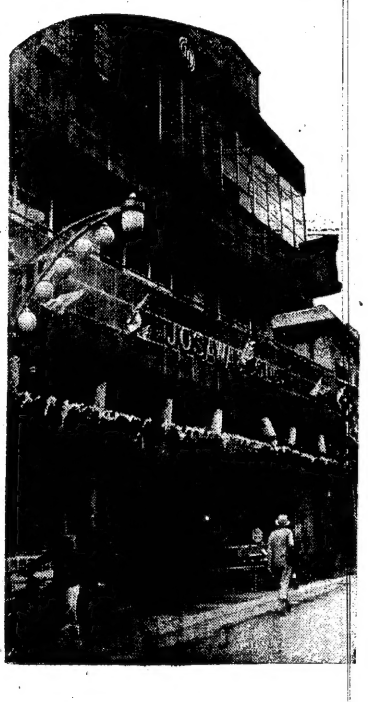

株式會社 **大澤商會**
京城支店
京城本町一

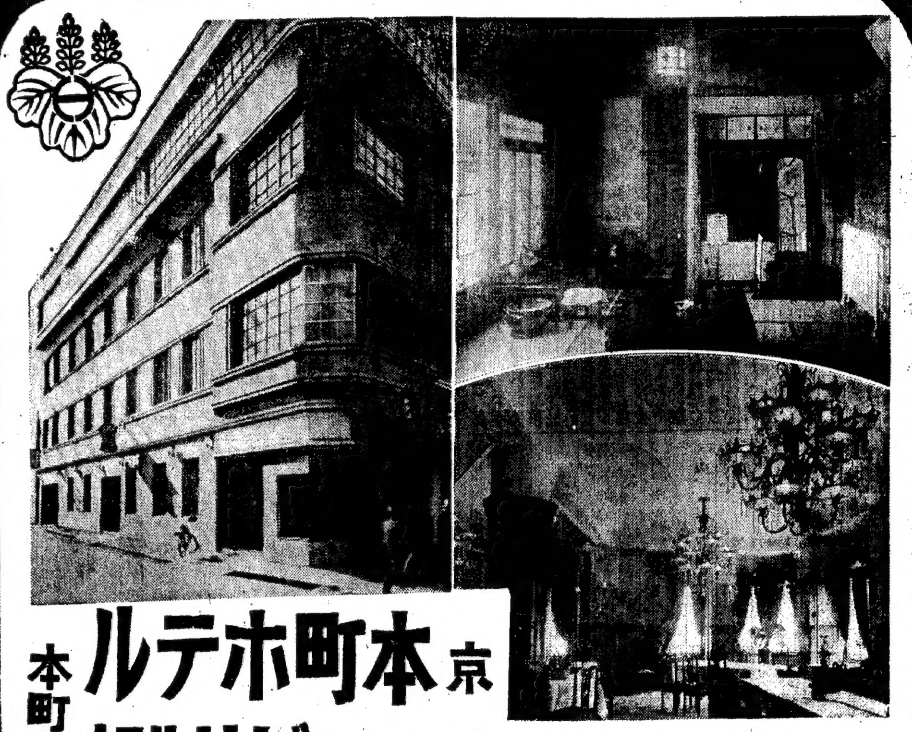

京城本町ルテホ町本
(食洋和)城京 部ルリグ
本町二

朝鮮內外
合組業給配画映

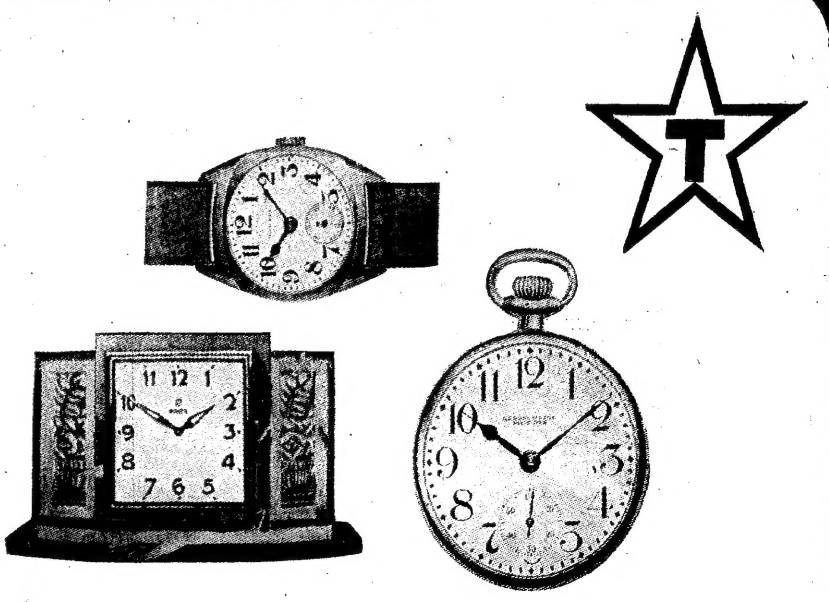

京城 田中時計店
本町二

祝 京城日報 齡壹萬號

福

福德無盡株式會社

京城府南大門通二丁目
代表電話圓本局四八八〇番

共

共濟無盡株式會社

京城府永樂町二丁目
電話本局一六〇〇番

興業無盡株式會社

京城府明治町二丁目
電話本局三三八二番

共立無盡株式會社

京城府古市町一四
電話本局一〇二〇番

祝 京城日報紙齡壹萬號

朝鮮製鍊株式會社

朝鮮皮革株式會社
京城府南大門通五ノ一(日華ビル內)
電話本局一九五六番

現物專門
今秋田株式現物店
秋田秀穗
京城府明治町二丁目
電話代表本局四八二〇番

延壽莊土地經營事務所
京城府外阿峴北里
電話光化門二六九五番

馬鹿になるのを忘れたロッテ（下）

（キャスリン・マンスフィールドによる）

村上要

『さあはじめよう、じぶんのトランプをそっとあけちゃいけないよ。僕がはじめと云ふまでみんな手をテーブルの下にいれておくんだ』

トランプは……

……テーブルの

……ほかのひと

……すると波

……

……

……

地方版

渇望の慈雨到る

季節はづれの酷暑異變に 惱亂の湖南一帶爽涼化し お百姓ホッと一息

群山 地方では十一日朝から一滴千金に値する慈雨が沛然として至り苗代期の訪れを待遠ひ麥作を初め農作物の被害に身を細らし一ヶ月も天を仰いで慈雨の來たるを待つてゐたお百姓にホッと一息

蔚生 麥作は陰雨の時期既に遅く農分の減收は免れない模樣である

南原 過般來陰雨なく農作物は殆んど枯死の狀態にあり殊に麥は全く立枯れとなり農民は全く青息吐息であつたが年春季春の前後淋雨と稀して陰雨あるを待ちあぐんでゐた折柄十一日市日と相まつて多數の人出の午前十一時頃からポツ〳〵と降し出した雨は刻々大雨となり野菜も潤く二度時をまぬがれ濡れ乍らに天に感謝してゐる、この雨で春季春蠶興廢對策大會はお流れとなつたがそれにしても不足に思つてゐない

大田 九日來水銀は狂騰し十日には遂に九十度に近い風雲の氣溫に農作物は勿論人畜ともにこの暑熱に參つてゐたが十一日正午過ぎから慈雨あり枯死に瀕した農作物は全く蘇り農家は狂喜して居る

松汀里 二旬餘に亘る晴天續きで麥作はじめ諸畑作に大異狀を來さんとし前代未聞で水不足で一般農家は暑熱の驚息を洩しゐたが十一日午前九時半頃より慈雨來り農民は漸く蘇生の思ひをさせた

鎭南浦 旱天續きで畑作等に慈雨されてゐたが十一日午後三時頃からボツボツ雨が落ちはじめ四時過ぎ約二十分間に亘り沛然として相當の降雨があつた、然し喜ばれた樣のことなく間もなく霽れてしまつて今一息を思はしめた

全鮮商議 打合會

鎭南浦で開催

【鎭南浦】全鮮商工會議所の十年度事業打合會は去廿日、十日鎭南浦商工會議所で開かれた、十日午前十二名で、會議を終了し十日午後は府內の視察、産業煙突鎭入場、樂浪、日鑛製鉄所等を視察のうへ解散した

發破で重傷 危險な見物

【新潟】七日午後二時ごろ全南廣濟行の面金沓里山陽工業の貯水池工事場で岩石發破中作業見たさに

躍進の跡を顧る

草分時代は殆んど記錄不明 鎭南浦府史の編纂

【鎭南浦】昭和十年より二ヶ年計畫で鎭南浦府史の編纂について、さきに京城府史編纂に約八ヶ年間從事の

四千圓横領事件公判

韓昌達氏に一年の求刑

【咸興】府內住吉町元府議護士韓昌達氏に係る横領詐欺事件は十一日咸興地方法院大法廷に開かれた、事件は機船底曳網漁業組合理事の資金を流用し五千圓の分配に當りその內四千圓を着服したとの嫌疑に基づくもので豫審免訴の處分を檢事抗告の結果第一審公判に附されたもので護士九人、傍聽人滿員の盛況裡に進捗を終り立會の米原檢事から懲役一年の求刑があつた、判決言渡は來る十七日であるが韓昌達氏は第一回公判は十日咸興地方法院で開かれ、事件は機船底曳網漁業組合理事の資金流用詐欺事件で

工事中の堤防から 樂浪遺物を發掘

玉石、瓦、劍など數十點現はれ 大騷ぎの工事現場

【平壤】大同江西河堤防の工事場府外大同江面勛王里から十日樂浪遺物らしいもの數十點が發見され大騷ぎを演じたが、右場所附近は樂浪古墳が群がつてゐるところから見て樂浪遺物に間違ひなく玉石、劍等は直ちに平壤博物館に送り鑑定をゴふことにした

あはや鐵路の錆

【平壤】十一日午前十一時卅分南行第十列車が寛川、沈村間を通行中越線取めがけて飛び込んだものあるを發見し直ちに停車し取調べたところ、右は黃州郡市南大嶺里小遺頭金果德（ごとい）といひ自殺の動機は目下檢察で取調べ中

飛降り損じて慘死

【釜山】十日午後七時廿分釜山驛構內の線路へ南行列車が通過後六十歳位の朝鮮人男の屍體があるを發見し、檢屍の上その筋へ引渡したが清道釜山間の乘車券を所持してゐる點から見て通行中の列車から慎て飛降り損ね負傷を強打して死んだものしい

慶北の大山火事

安東、義城の兩郡 二百餘町歩を燒く

【大邱】去る七日午後六時半慶北道安東、義城の兩郡に亘る大山火事が起り、九日午前三時まで三十二時間燃え續け義城側から五十餘名、安東側から三百名出動して消火に努めた結果、三百五町歩の面積を焼失、民有林を燒いて鎭火した

學童から掏る

十五少年の惡事が暴る

【平壤】平壤府柳町三丁目明治（？）はその筋で注意中のところ九日午後九時四十分頃三中井貞店三階で平北方面郵便局通學寮生徒から現金七十餘人の財布をスリ取つたところを現認され直に逮捕されたが、取調べにより同人は去る四月十日平安自貞店で姓名不詳の朝鮮人から現金十圓入の財布をスリ取つたのを手はじめに同後八月廿日五十圓を繰いだこと自白した

至極閑散

九ケ面の中 立候補二名

【海州】十日午前十時より黃海道矢澤郡議員補選とり壓殺に黃海道郡六郡谷山、新溪、殷栗、金川、瑞興、平山各郡農業委員、農業指導員、農業教師共の他面役手養蠶家百數十名を集め蠶業會を開催、四時とよりは講演、各郡授業員の打合會を開會したが、東洋製糸とよりは蠶業及伊藤少里院に場長等列席した

蠶業講習會

南川で開かる

【洪山】城外の選挙長選挙するに城外郡內九ケ面の定員數七十八名の中やつと第內面に二名の立候補と五名の運動員が去る八日に國出られただけで他の八ケ面は沈黙を破け至極閑散である

學童業講習會

【鎭南浦】無理解な人達によつて惹起されてゐる農蠶業者の誤見の爲鎭南浦では根源地を未明に撲ひ撲込みを神べる等の非常手段をとる一方、各組合は自己の受持區域內を無常な緊張を以て巡視を怠らずその誤見に努めてゐるが、九日午後八時頃

農蠶里三六李東周方濃突に經てある住所不定男金成道（十四年）が非常に重體にあるのを發見、直ちに道立醫院に入院せしめた

なほ十日未明鎭南浦した龍井里に惹き續き生したことを陶き込み蠶國に

容赦もなく——隱蔽患者を暴く

見廻り警官が非常手段に訴へ

【鎭南浦】本港二月下旬以來天然痘患者合計廿人名を出し、當局は「隱蔽の嫌疑」「隱蔽の防止」等の嫌疑を加へつゝ十一日各町里警官員が、その他の嫌疑者を警察署に招き嫌疑者を嚴重に取調べ、此上は府

痘禍の防遏に邁進

【鎭南浦】無理解な人達によつて惹起されてゐる農蠶業者の誤見の爲鎭南浦では根源地を未明に撲ひ撲込みを神べる等の非常手段をとる一方、各組合は自己の受持區域內を無常な緊張を以て巡視を怠らずその誤見に努めてゐるが、九日午後八時頃

鎭南浦里三六李東周方濃突に經てある住所不定男金成道（十四年）が非常に重體にあるのを發見、直ちに道立醫院に入院せしめた

なほ十日未明鎭南浦した龍井里に惹き續き生したことを陶き込み蠶國に

協力を求む

當局から有力者に 懇談して防止に努力

亘り鎭の家を調べた結果、九日午後九時頃

龍井里七六金柳寶（三十二年）が馬小屋の裏側に隱れて樣へてゐるのを發見、直に道立醫院に

新義州の春祭り

【新義州】新義州五萬府民の氏神さんである平安神社の春季大祭は十日、好日和に恵まれたのと今年は鎭座二十五周年に當るので盛大に挙行され、夕刻の新しい子供神輿を先頭に山車から屋台と街頭にくり出し午後三時神社において御神幸式を行ひ、夕刻旅所の公會堂へ御安着した、夜になれば市々には觀覽が繁げられ辻々のイルミネーションは新義州を不夜城と化した、殊に新義州電氣會社の社屋電飾は素晴らしい人氣を總めた（詳細は（下）欄参照ひきごの花事）

學童から掏る

十五少年の惡事が暴る

【平壤】平壤府柳町三丁目明治（？）はその筋で注意中のところ九日午後九時四十分頃三中井貞店三階で平北方面郵便局通學寮生徒から現金七十餘人の財布をスリ取つたところを現認され直に逮捕されたが、取調べにより同人は去る四月十日平安自貞店で姓名不詳の朝鮮人から現金十圓入の財布をスリ取つたのを手はじめに同後八月廿日五十圓を繰いだこと自白した

至極閑散

九ケ面の中 立候補二名

【洪山】城外の選挙長選挙するに城外郡內九ケ面の定員數七十八名の中やつと第內面に二名の立候補と五名の運動員が去る八日に國出られただけで他の八ケ面は沈黙を破け至極閑散である

蠶業講習會

南川で開かる

【洪山】十日午前十時より黃海道矢澤郡議員とり壓殺に黃海道郡六郡谷山、新溪、殷栗、金川、瑞興、平山各郡農業委員、農業指導員、農業教師共の他面役手養蠶家百數十名を集め蠶業會を開催、四時とよりは講演、各郡授業員の打合會を開會したが、東洋製糸とよりは蠶及伊藤少里院に場長等列席した

對局者の言葉

（黑）五十五で五八にツイで居るものでしたか——

（白）その時は「そ十四」に受けて居る筈りでしたが——

（黑）五七で矢張り五八にツイで居るのが下りも實利と攻めとの限界の意味から消極でもないかと思ひました

（白）六十は六八にツケる方が筋だつたかも知れません、次いで黑六七ならば六三と抱へて居るのです

戰の跡

●黑五五とケイヤして白五六と交換したのは一見惜しいやうなれども

（黑）白六十なので六一とツケる調子が得られたやうに思ひましたか——

（白）六十は六一とツケるのは黑六七と抱へて居るのが下りも實利と攻めとの限界の意味から消極でもないかと思ひます

日本棋院 昇段大手合戰譜（3）

四段 小島春一 先 二段 高川格

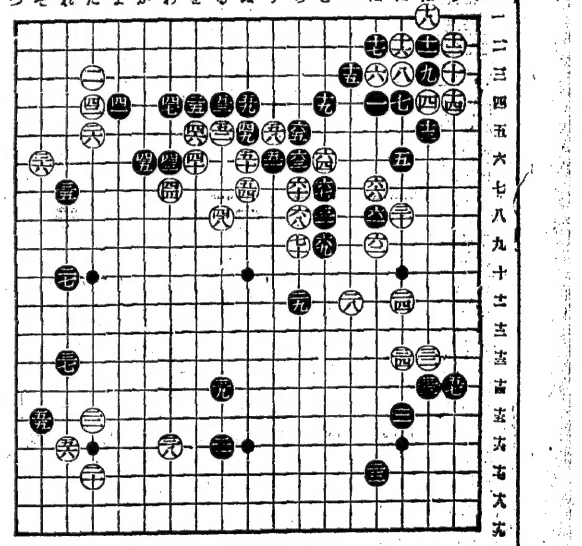

人夫の大亂鬪

復舊工事中の咸安水利組合 勞銀のことで爭ふ

【釜山】慶南咸安郡の加村面咸安水利組合では目下災害復舊工事中であるが、九日午後二時過ぎ勞銀問題が原因で工事請負ひの岡政組側と地元人夫の間に紛糾を生じ約五十名の勞働者が双方入り亂れての大鬪となり代山面駐在所警官によつて辛うして鎭靜に歸した情報が遅入つたので道保安課では十一日午後城地所警部へ別け詳細報告方を命じた

軍事講演會

【鎭南浦】九日夜八時から公會堂に於て、府主催の軍事講演會が開かれ、講師は海軍省軍事課長及部員海軍中將が出火箇所視察の爲南鮮へ出張中で取調べ中

堂々の陣容整備

今や平北の逐鹿戰は高調

定員不足は僅々一ヶ面のみ

【新義州】平北の一府四邑百七十二名の候補者が立ちの一途を辿りつゝある

【新義州】平北の一府四邑百七十四、定員同數十四名面の選挙は期日の切迫に伴ひます〳〵白熱化し十日現在の立候補者は新義州二十八名、宣川十名、定員不足は僅か一面にすぎないといふ有樣で、今や平北道內の選挙は新義州を主題として道內全部が全く熱鬪ひとゝの〳〵各候補者は入り亂れて禁々の陣を張らんとするあたり逐鹿戰は漸次

折角のご馳走 フグで中毒

三名は苦悶後死亡 三名は重態加療中

【平壤】九日午前六時郡內元龍面鶴山里居住面漁業組合員（？）は平壤の河豚を買ひ求め五人で分ち五名を招き食べたところ、六名とも中毒に罹り苦悶後死亡、他の三名は重態で二人は平壤キリスト病院へ入院中である

産婆看護婦合格者

【釜山】慶南產婆看護婦試驗の合格者は十日左の如く發表

▲產婆（實地試驗合格者）諸藤キミエ、金鳳伊、鮮子貞治、永野チヤエ

▲同學（筆記試驗合格者）裴藤善枝、平本マツコ、政所三榮、金神玉、古賀マツコ

▲看護婦合格者）名澤キミヨ、小林サツキ、中野初子

金組理事異動

▲鎭川金融組合理事）山崎成都、市村勝次

▲產業實習組合理事）清宗貞、佐藤三郎、永國貞

▲同學（

帝國生命

新種利益配當準備金總額一千二百六十六萬餘圓

帝國生命の新種養老保險は——
半世紀に垂んとする經驗と、堅實な巨額の資產と、有利な進歩的約款とを巧に綯ひまぜた信頼すべき幸福の綱です。

斯界最高率の利益配當は潤澤なる準備金によつて着實に續行され、低利金の今日、投資物としての使命も保に果して居ります。

昭和十年度利益配當は第五期として二割五分斷行。

摑め！幸福の綱

苦難の多い人生です。
頼り得べきものあらば力を借るべきです。
收入の極く一部分の出費によつて、貴下の生活危險を全部負擔する生命保險は利用さるべきではありませんか？

東京・丸の內

朝夕刊共二十二頁
朝日新聞
發行人兼印刷人 小川三郎
編輯人兼發行人 小川信介
東京市麹町區有楽町一丁目
東京市麹町區有楽町一丁目
電話番號 東京朝日新聞社 (代表)

東京工業學校
▽木材

見誠先生著 (定價壹圓八拾錢 送料拾貳錢)
世の名著!!

最

最

佐藤巳之吉先生著 (定價壹圓五拾錢 送料拾貳錢)
●本書は土木施工法に對して實地の一般知識を得んとする諸士の參考書である

良く分かる和洋規矩術
工學博士 大熊喜邦先生序 (製圖器具各種入 定價金貳圓 送料拾錢)
內務技師 松崎常吉先生著

佐藤巳之吉先生著 (定價壹圓參拾錢 送料拾貳錢)

設計の實際 住宅間取と外觀

明るい住よい 小住宅設計圖
東京市復興事業局長 關田重義先生校閲
機械市前技師 高橋良一先生著 (定價壹圓八拾錢 送料拾錢)

大塚晴康先生著 (四六判箱入 定價金壹圓八拾錢 拾錢・貳百頁 送料拾錢)

建築工事 實費見積

忽三版

(朝鮮)發兌
本書は坪金及び製圖に最も必要にして且つ簡單とされてゐる、即ち簡明法に依るべきものゝみを採り種々なる例を以て記述したれば、實際家の手引書としては、斯道研究の諸士に良き資料である。其の內容を大別すれば板金工・プレス及び型金・製罐・接合法・板取りに必要の幾何學・板取法・附錄と細大漏さぬ力作である。初版・再版・參版切三版出來 (內容目錄略)
東京市小石川區表町一〇九番地 振替東京六六一〇四番 電話小石川三八六三番
中央工學會

東京市麹町區有楽町一丁目二番地 電話本局二六六一番
日本銀行代理店 日本勸業銀行代理店 朝鮮殖産銀行代理店
普通銀行業務 定期貸付 年賦

京城南大門通二丁目百四十番地ノ一
株式會社 朝鮮殖産銀行
頭取 有賀光豐
資本金參千萬圓
全鮮各地に支店派出 所六十ヶ所道に內地大阪に支店あり

火災海上保險
日本海上
駐在所 京城府黃金町二丁目一番地 電話本局二六六二番

横濱火災
支店 京城府鍾路 電話光化門1580番

專賣特許
保冷 保溫 材料販賣 工事請負
東京 伊藤保溫工塲 朝鮮出張所
京城府岡崎町九番地 (電話龍山五九八番)

牛田式 噴霧器
△構造堅牢、壓力强大▽ 型錄進呈
△果樹、蔬菜、園藝、消毒用▽ 在庫豊富
朝鮮總代理店 合資會社 泰明商會
京城出張所 京城府黃金町一ノ一八一 電話本局三三一〇番 振替貯金口座五五〇五番

朝鮮和洋辭典
定價壹圓五十錢 (送料五十錢)
引き易く判り易く持ち易い、簡潔な朝鮮語の辭典で收録三萬語に達す。三大家九百頁、鮮ヤース紙美裝、朝鮮語に志す者の不可缺なる必携書籍、定價三圓、送料二十錢

朝鮮語講義錄
定價壹圓八拾錢 (送料拾貳錢)
定價六十錢、三ヶ月一圓七十五錢、六ヶ月三圓四十錢全期 (一部) 六圓五十錢 (全部日刊紙代につき翌月分にても同時に發送することを得 (內容見本進呈))

日鮮單語對譯集
本書は單語より朝鮮語を習ひ始める唯一の朝鮮語辭典として內容簡明に、携帯に、價も安廉である。四六版三百頁、定價一圓、送料十六錢

鮮語會話
わかり易い朝鮮語會話
從來、內地人に取り比較的難書とされてゐる朝鮮語を「わかり易く」初步「一般的知識を會得せしむべく平易簡明に講述し昭和五年度總督府敎育課定語文綴字法に準據し編纂したものである。定價一圓、送料十六錢

中等學校朝鮮語教科書
本書は內地人生徒に朝鮮語を敎授する中等學校の敎科書にて眞に適當の書、高等學校、法學專門を初め各地の官立師範學校、公私國業學校等の敎科書として採用されてゐる。(昭和四年三月二十七日朝鮮總督府認定濟) 定價上下各八十錢

警察官朝鮮語教科書
上、中、下、附錄の四冊一組、定價四圓、送料五十錢
本書は朝鮮警察官講習所本科生、講習生を初め全鮮二百餘警察官、刑務所等の敎科書又は參考書として指定され推薦されてゐる。現在警官は固より、警察官、看守等を志す者の不可缺の書籍である。

朝鮮語文法
朝鮮語教授法
朝鮮語教授法研究會の「受驗者の心得」を附す。定價一圓、送料十六錢、受驗者無二の好伴也。

普通學校朝鮮語本譯本
普通學校朝鮮語本卷一を飜譯すると共に讀方敎授法を附せり。定價送料共三十四錢、共他傍註付朝鮮語目錄書 (送料共九十錢) 普通學校朝鮮語本卷一譯解 (送料共五十六錢) 等あり

朝鮮語文法問題並敎授法
本書は大正十年警察官朝鮮語試驗制度創設以來の試驗問題を蒐集し、之に正確なる解文と、明切なる註釋を加へたもので、將來受驗者に必ずしもとする者の缺くべからざる好參考書である。附錄に試驗一覽表を附す。定價一圓、送料十六錢

中等朝鮮語教科書
本書は第三編受驗用書、三種合綴若しくは二編一組に向はむとする人々の需要に應じ中・高朝鮮語研究書として大に歡迎されつゝある。定價月賦六十錢、三ヶ月一圓七十五錢、六ヶ月三圓四十錢、全期四ヶ一年分六圓五十錢

京城太平通一 朝鮮通信社內 朝鮮語研究會
(電話光一六〇六番 振替京城七六六番)

剤熱解性核結
ンボルエ
エルボンは創業以來の研究に基づき最も適當に的殺菌し加增を球血白てし抗に素漸づ先りな長く全用作其はと剤熱(末粉・剤錠)しな寄も解を清を力體の者病の者解も毒しむしむる
流感・肺炎・チブス熱及傳染性疾患熱の適劑
角三・藤島・新潟小・東京・富山特・前橋兵庫病・社會大塚・阪大・元寶堂・京都代理本店

男性ホルモンは……
アンドロスチン
動物の新鮮なる生殖腺より全有効成分を抽出し生物學的檢定の下に効力を一定せり。
精力・強力を旺盛にし・早老を防ぎ・精神力を强め・疲勞・倦怠を除き・活動能力を增進す
(各市各醫師百貨店藥品商店にあり)

月經催進劑
ンジンメゴア
月經に關する知識
大阪市東區北久宮町三 和ビル醫學研究所 化學工業株式會社 本部製藥工場內 (內服用・注射用)
作血充に管器産生子女てしに分成性達促經月るす有含に中葉卵巣の ンメゴルホ某刺激よに卵胞を產能機の腺胞を共刺激に卵胞を
產を加增し性達期を正調に復に早せしめ月經を促進す。
月經遲・少・月經困難・月經不順・子宮發育不全・代償性
(內服用錠劑及注射液) 月經に乳汁分泌障害等に適用す

お子樣が危險です！
猛烈な下痢、嘔吐、高熱
脈搏は走るやうに早い……
醫者だ！ 藥だ！
手足は次第に冷えて行き、唇の色は紫に眼はあらぬ方を見詰めてゐる……
酸素吸入—食鹽注射

だがお氣の毒ですがもう手後れです
恐ろしい消化不良症の經過

お子樣の命を奪ふものは
▽殆んどと云つていゝ位、胃腸の弱い事が原因してゐるやうです。あなたがたは先づ第一可愛いゝお子達の胃腸を、いつも丈夫にしておかなければなりません。
▽何が胃腸を弱らせるのか、それは生れつき弱いと云ふ事もありませうが、暴飲暴食や不規則な間食が原因して、遂に取り返しのつかない恐るべき結果となるのです。胃腸さへ强ければ病氣にかゝる事も少なく、病氣にかゝつても大事に至るやうな事はありません。
▽錠劑サロミンは西崎藥學博士がこの點に留意して創製されたもので、胃腸の運動を活潑にし消化を扶けるビタミン、諸酵素、そのまゝ榮養となり身體全體を强くするアミノ酸や其他貴重な成分十數種を含んでゐます。

顏色の惡いお子樣
風邪を引き易いお子樣
勉强に飽き易いお子樣
食物に好き嫌ひのあるお子樣
食後お腹が痛くなるお子樣
下痢や便秘をするお子樣
夜分安眠の出來ないお子樣
寢汗をかくお子樣等

▽には是非共、大事にならない前に、この飲み易い貴重な藥、サロミンを今から直ぐにあげて下さい。

錠劑 サロミン
無代進呈 胃腸病者必讀書、和國醫學博士開 (優良兒に育てる爲に) 發賣元へお申込次第無代で進呈
藥價 三百錠一圓五十錢 百錠五十五錢
發賣元 富賣商事株式會社藥品部 大阪市西區阿波座一 (電話ビルヂング)
代理店 小林大藥局新藥部

混迷の歐洲政局

各國あくたる議會

佛波會談には多くを期待せぬ

フランス側の意向

【ワルソー十一日電通】十日ワルソーに到着せるラヴァル佛外相は十一日ベックポーランド外相、スラウエック首相と會談したが獨露南國間に介在するポーランド政府が極めて複雑な自己の立場を顧みて依然曖昧な態度を脱しないためフランス側も多くを期待し得ず、單に最近の情勢意見などの交換及び既存諸協定に基く佛波親交の維持方針の再強調などに止まつたものと解されてゐる、なほ十一日夜佛波會談につきポーランド外務省の公表せるステートメントの要旨左の如し

本日の會談に於て最大多數の參加を得て全世界防衛力組織を樹立せんとする手段として先づ歐洲の平和及び安全保障を確保せんとする努力に於てその模を一にしつゝあるを確め得た兩外相は共に現存佛波協定の嚴密なる準拠を右實現のため役立て得ることを欣快とする

【アジス・アベバ十一日聯合】チオピア政府は十一日に至り突如昨年十一月コンダル駐伊イタリー領事襲撃事件の犯人を釋放したことになつた

イ領事襲撃の犯人を釋放す

エチオピア

日本スコーに向け出発することになつた

バルカン外相會議

共同意見を發表

オーストリア王朝再建反對

【カレスト十一日電通】バルカン協商國外相會議は十日の會合に引續き十一日も午前午後に亘り開催され、ルーマニア、ユーゴースラヴィア、ギリシヤ、トルコ四國外相は戰後國際事情につき協議を重ねた、會議は十二日閣議、會合を開し歐洲政局に對するバルカン協商國の共同意見を示すコミュニケを發表することになつた、コミュニケに含まれる重要議決事項は左の如きものであると

一、ハンガリー、ブルガリア協商國の再軍備はバルカン協商國の要求する制限的保障條約を容認せざること

一、オーストリア不干渉の立前には異議なきも、ハップスブルグ王朝がオーストリアに再建されざる限り絶對に容認せず

清水氏死體發見

大孤山附近海岸に打ち上る

【安東特電】鑛業金をかけて死線を彷徨してゐた日本空輸の遭難機搭乘者故清水、原鶴南氏の中、清水飛行士の死體が遂に見された、十二日午前四時安東警察署に達した大孤山分署からの電話報告によれば、十一日午後三時頃壮河驛第六橋梁木村附近の地に飛行服を着用した首なし死體が漂着してゐるのを部落民が發見し、午後十時四十分大孤山分署に運搬して來た死體は相違なく國際人道的に安置してゐるが、右は去る二十六日大鹿島神社で遭難した清水飛行士の死體と鑑定されるに至つた

清水氏未亡人支所長ら急行

【東京電話】鑛業金をかけて死線を彷徨してゐた日本空輸の遭難機搭乘者故清水、原鶴南氏の中、清水飛行士の死體が遂に見された、十二日午前四時安東警察署に達した大孤山分署からの電話報告によれば、十一日午後三時頃壮河驛第六橋梁木村附近の地に飛行服を着用した首なし死體が漂着してゐるのを部落民が發見し、午後十時四十分大孤山分署に運搬して來た死體は相違なく國際人道的に安置してゐるが、右は去る二十六日大鹿島神社で遭難した清水飛行士の死體と鑑定されるに至つた

所より京城支所宛報告があり、山田飛行士を同伴午後三時半發「水飛行士と決定した旨急報があり、鑛業支所長は清水未亡人令息に急行したのぞみで新義州へ急行した

政友會の內部各派

俄然ざはめく

結極崩潰は免れず

【東京電話】政友會の動搖に早くも新黨結成の形式で十四日日比谷淘々亭に會合

今後の對策

について懇談することゝなり、すでに八十餘名に對する勧誘狀を送り各種の運動を開始するに至つた、しかして新黨組織には

一、民政、國民等の動向は勿論、鑛業一致の形式を破つた政友會の今回の動に對する國民の正當な判断を見極めた上でなければ態度に決する譯には行かぬ

との自重論が多いので今直ちに新黨立を目指して大量脫退なし停ないは憲にあるが、望月直系の渡邊位岩田正記兩氏、秋田系の伊藤甚次郎氏を初めとして反總裁系の石黒英彦、鳩山一郎、前尾繁三、藤波清一、立花元要一、藤波清一、立花元要一、藤波清一、立花元要一

目を檢

痛まず シマズ 心地よくキク

大學目藥

恐るべきトラホームや
流行り目の季節です！
大人の方も御用心

家にや患者は居ないから……の
油斷は大敵　學校より　お友
達より　目の惡魔が　何時飛
んで來てあなたの愛兒を冒す
か分らない　賢者は治療より
先づ豫防！　月に二三度は瞼
の內外檢べて見て頂く事です
子供は目を冒されてゐてもう
うそは滅多に告げませぬ！

保護者よ御注意！

小學兒童の十五％はトラホーム患者

子供の目は大人よりも 痛み易く、トラホームなどは百人中、專門大學々生の二、三人に對し小學兒童は實に約十五名もあります（文部省統計）　之は衞生思想の相違によることで、從つて親は子にも教へて手や目を不潔にせぬやう、もしも朝目脂で目が塞り瞼の裏に粒々が出來てゐたらトラホームと知り、洗眼と點眼を日に三度、根氣よく十二分に癒す一方、タオル洗面器々物を限定し、他の者に傳さぬやう心掛け、

國民病トラホーム の撲滅を計らねばなりませぬ、また この頃は流行り目、のぼせ目、ものもらひ（目ばちこ）などにも罹り易い故、罹らぬやうふだん大學で「毎朝點眼」を實行して居れば安心であります、大學目藥は專賣特許製藥ウルビオレギンの配合により、殺菌、防腐、收斂の效極めて强く、一劑で眼病を癒し目を强く美しくし紫外線の害を防ぐ三作用を有します、殊に子供の目に合はせた

小兒用目藥は大學が創始 であり、研究數十年少しも痛まずしまぬ爲に子供は喜んで使用し、毎朝點眼の習慣も樂々と出來るのであります

推薦
一　醫學博士　河本重次郎氏
一　醫學博士　小玉　肇氏
一　醫學博士　吉田　義治氏
一　醫學博士　山中　崔之氏
一　醫學博士　豐田　正達氏

適應症

トラホーム　結膜炎　結膜
はやり目　角膜炎
のぼせ目　霧目
麥粒腫　はれ目
瞼腫　突き目
たゞれ目　打ち目
くもり目　やに目
なみだ目　ほし目
かすみ目　血目
光線眼　紫外線眼
疲れ目

大阪　北濱
參天堂株式會社

天使 (74)

横光利一作

宮田重雄畫

六ノ二十

卓子は夜中の一時すぎに、一人家へ帰つて来た。もう嵐が収つてゐるであらうと思つてゐたら、雪子が一人起きて来て戸を開けた。雪子は、もう姉と自分の身の上に、どんなことが起つて来たか、知つてゐるやうな様子で、卓子には、何事も訊かうとしなかつた。卓子は雪子の横へ床を延べて、すぐ身體を横にした。

『雪子さん、もう少しは眠つたの。』

と卓子は訊ねた。

『えゝ。』

と雪子は答へたきり少しも眠つた様子はなかつた。

『あのね、あなた明日の朝、早く明石さんのところへ行つて、お詫びして来ない。あたし今夜幸島さんに逢つて、あなたと明石さんとの結婚の事を云つたの。さうしたら幸島さんは、そんなら、自分はもう雪子さんとの事は、思ひとまるからつて、仰言つたのよ。雪子さん、その方がいいでせう？』

雪子は枕に顔を伏した頭をつけたまゝ、何とも答へなかつた。

『いけないの。』

『いいえ』

とかすかに、雪子は云つた。しかし、その聲はよく聞きとれないほど低かつた。卓子は閉ぢた雪子の、長睫毛を見てゐると、ときどき、瞳がふるふると慄へてゐた。

『ね、さうなさいな。明石さんには、ほんとうに、あたし、すまなくつて、仕様がないんだから。それに、雪子さんだつて、明石さんと結婚する方が、ずつと仕合せだと思ふわ。』

しかし、雪子は、何せ泣つてゐるのだらう、と卓子は思つた。

『どうして、黙つてゐるの？』

『何んだか分らないんですもの。』

とかう卓子は云つた。けれども卓子は、雪子と明石を、無理にこゝの際結婚させるのは、自分と幸雄とが、結婚したいがためだと、雪子に思はれはさうさに、恐しられてならぬのだつた。

『ね、さうしたら、あたし、あなたに代つて、幸島さんと結婚してあげるわ。』

と、このやうに、どうして、今自分は云ふことが出来ぬのであらう。——卓子は、雪子から、幸雄を取り戻したてならば恐悔が、全然、自分にないとは云へぬ心暗かからなると、もう卓子は、今以上雪子に、明石をすすめることが出来なくなるのだつた。

『あたしは、まだどうして、こんな心になつたもんだらう？』

卓子は、心の中から、思ひがけない、自分の顔を見たのだつた。

『ああ、苦しい。』

と卓子は思つた。

今もし、雪子と幸雄を引き裂いたら、あるひは、もう永久に、雪子に、幸福は来ないかもしれなかつた。それに氣附きながら、卓子は、今ぞ自分が、雪子の幸福のために、明石と結婚せよと、すすめてゐるのである。

翌朝になると、卓子と雪子は、あまり顔を合さなかつた。卓子は裏口の縁側に腰掛込んでゐる朝日を見ると、昨夜雪子に云つた事は、全部雪子のためには良い事だと、再び思つた。彼女は、雪子が會社へ出て行かうとしたとき、

『もや、明石さんのところへ、行つてらつしやいよ。』

と強ひて押した。

『えゝ。』

と雪子は小聲で云つた。

ラヂオ

十三日(月) 第一放送

午前六時(東)ラヂオ體操
同六時二〇分(京)英語講座(一)
同七時一分(東)朝の修養 法然上人法語抄(十一) 法難と臨終 文學博士 矢吹慶輝
同一〇時 氣象情報 料理献立 日用品値段 鮮魚卸相場 京城廣場・水産市場發表
正午 時報 今日のプログラム發表
午後零時五分 電話 緑の胸章 飯室 旭秋
同零時四〇分 ニュース

▼けふの番組

同一時 帰人講座 産制産後の注意(一) 醫學博士 武田 正勝
同四時一〇分(東)ニュース、農業紹介事項
同四時一〇分(東)夏場用大相撲實況(第二放送に依る)(四日目)—南國々技館より中繼—
同六時(東)獨唱(中山梶子)
一、獨唱(中山梶子)
(イ)おせんたく (ロ)御馳走
(ハ)動物園で
二、齊唱 なんなん菜の花
三、獨唱(平山美代子)
(イ)日和傘 (ロ)チュウリシプ兵隊 (ハ)お猿の芝居
四、齊唱 馬をどり
伴奏 アルメリア五重奏團
作曲 中山晋平
同六時二〇分(東)コドモの新聞 村岡花子
同七時 ニュース、天氣豫報
同七時二〇分(東)科學趣味講座 工學博士 辻二郎
實驗室餘談
同八時(東)尺八 吉田晴風作曲
一、神苑の囁き 吉田晴風
尺八及琴 廣門 伶風
尺八 渡邊 清風
同 箏 吉田 蓉子
二、春の嵐 吉田 晴風
尺八 吉田 晴風
箏 吉田 蓉子
同八時一五分(東)小唄
一、仇な笑がは 二、つくづくと 三、當代珍らし 四、空や すきやちらみ 五、まつなぬ 六、唄 三味線 吉村 廣子 吉村 冬子
〜東西笑ひくらべ〜
十七絃 乾 昌紀子
大鼓及尺八 上濱原琴風
尺八 吉田 晴風
箏 吉田 蓉子
同八時一〇分(東)立體講演
午後八時二〇分(東)立體講演
發明問答 夫 藤原 釜足
妻 竹内千惠子
隣りの夫 生方賢一郎
同 妻 武智 豊子
唱手 神田千鶴子
同八時五〇分(大)漫才二題
(一)底抜け間抜け 浮世亭 夢路

午後零時五分 浪花節 公用編立 道中かごや 鹿澤菊一文字
同一時 童謡獨唱 金東仁 婦人講座 産制産後の注意(二) 醫學博士 武田正勝
同四時一〇分(東)夏場用大相撲實況(第二放送による) 高島嶽右衛門 中村道大郎
同六時二五分(大)青年の時間 南極捕鯨より帰りて アンタークチック船長 小林省三
同七時三〇分 講演 氣候と人生 水島治夫
同八時 義太夫 眞知 懸竹つばめ太夫外
同八時四五分 ピアノ獨奏 竹井 碧子
同九時一〇分 長唄 雨乞狂角 杵屋美方志外
佛蘭西音楽國際放送
同九時五〇分(東)解說及佛國內放送
同一〇時 パリより
第一部 リュシエンヌ・ボアイエ 唱手 菅原 繁
第二部 管弦樂 コロンヌ管弦樂團
同一〇時三〇分(東)國內放送

ふすのきゝ物

十四日(火)

午後零時五分 浪花節 公用編立 道中かごや 鹿澤菊一文字
同一時 童謡獨唱 金東仁 婦人講座 産制産後の注意(二) 醫學博士 武田正勝
同四時一〇分(東)夏場用大相撲實況(第二放送による) 高島嶽右衛門 中村道大郎
同六時二五分(大)青年の時間 南極捕鯨より帰りて アンタークチック船長 小林省三
同七時三〇分 講演 氣候と人生 水島治夫
同八時 唱劇調 曹學珍
同八時三〇分 歌詞 安鶴仙
同九時 古談 廣庭秋岡

午後零時五分 獨唱 李侍愛
同一時 文學講座 塔英學院
同六時 童謡獨唱 金東仁
同六時二五分 産業ニュース經濟解說 高永煥
同七時三〇分 講話 白樂禮
同八時 唱劇調 曹學珍
同八時三〇分 歌詞 安鶴仙
同九時 古談 廣庭秋岡

科學趣味講座

實驗室餘談

(夜七時半東京より)

工學博士 辻二郎

◇私は主として應用方面の研究に從事してゐる者に仕事や生活を通じて感的に話する心算である。工業の飛躍的進歩は故郷で云ふ迄もないが最近目立つてゐることは世界各國では一方にはレコード破りに大規模の工作物を建造しつゝある一時に亦他方に於ては極めて微細な工作法が進歩して所謂精密と

いふ事が頗ましくなつてきてゐる。◇つまり工業家の作る品物が大きいか方と小さい方へと延びてをりその上更にスピードのレコードが上つてゐる。從つて今後の工業界には從來のやり方では段々行詰つてくるので新らしい理化學的知識をどし〳〵取込んで研究するといふのが最近の傾向である。◇こんな目的に向つて研究生活を送つてゐる人々の研究振や實驗室餘談内外の研究者の氣分などをお話してみたい

まはせぐくる〜日和傘〜
ちら〜若葉の 日もまはる
あなたもくる〜日和傘〜
むらさきあやめの 傘がまはる
あの山越えてきるましよ
まはせぐくる〜日和傘〜
ひら〜蝶々も ついてくる
二人でくる〜日和傘〜
たん桜の草道 花の道
月の五の日は お祭日
あの山越えて まるりましよ
まはせぐくる〜日和傘〜
そよ〜たもとに 春の風

ロ チュウリップ兵隊

北原白秋作詞

赤いお帽子 青い服
チュウリップ兵隊 きれいだな
チュウリップ兵隊 かはいいな
土にもんでた 二中隊
チュウリップ兵隊 かはいいな
こゝはお日樣 お成り道
夜はお出まし お月樣
チュウリップ兵隊 目がさめりや
すぐにダンスだ うれしいな
そして夢みる 夕方は
もやにとんろり やさしいな
ラッパ吹け〜 規の子よ
うちの花園〜 あかるいな

ハ お猿の芝居

西條八十作詞

シャンリン〜〜〜〜〜カッパッパッパ
出れは異形の草野原
こゝはお江戸の花の町
づらりならんでカッパッパ〜
(繰返し以下同前)
お顔の長いもこあいきやう
トントコたいこにかねひようし
お馬のをどりはカッパッパ〜
お馬はいくつよまだ三つ
赤いリボンも買ひたかろ
鞭鞭ピンとあげカッパッパ〜

立體漫談

夜八時半東京より

發明問答

八住利雄作

藤原釜足ほか

流行歌が心地よく流れてくる。夫「いゝ聲だなあ、惚々するあ、日本中の男があんな聲で唄へるようになつたら全く心地のいゝ世の中になるだらうなあ」と厳氏の中で獨り言をいつてゐる。階下では妻の「あなたあ」と呼ぶ聲がしきりにする。

夫「さうすると俺の發明も世界に一大パラダイスを現出するのである。ふゝんどんなもんだい」しきりにひとりでいゝ氣持になつてゐると、とうゝ妻はこの自稱大發明家を起こしにやつて来た。妻は今井戸端で隣の奥さんに夫のことをのろく者といはれて、大變傷毒されたことを話す。夫は妻にいゝ證明してゐる聲のことを話した。

この聲はどんな悪い聲の人でもこの聲をどへ塗ると立ちどころにいゝ聲になるのである。妻は驚ぶ。夫はそれのみならず人間のいやな感情をすべて除去する微波を發明してゐることを話す。この微波が完成すると、人間社會からすべての爭議や騒擾がなくなつて住みいゝ世界になるのである。と、隣の家で夫婦喧嘩が始まつた。夫はオーライとばかり發明した微波のボタンを押すと夫婦喧嘩はパッタリ治まつた。

夫「まづこんなもんだい」といつてゐるところへ、妻「なんだ、なまじ変な氣持がしてきたわ。変だとうしたんだい」妻「貴は獣つて来たのよ」といふお目出たい話。

妻「ねあなた」夫「何だい？」妻「流行は天の授かりものよ、あなた一人の發明ではなくつてよ」夫「それはもう解つたよ」妻「あたしの力も加はつてゐるよ」夫「解つてゐるよ」妻「可愛がるよ」夫「可愛がるよ」妻「うれしいわ」夫「俺も嬉しい愉快だ」夫「ああよし〳〵」妻「うれしいわ」夫「俺も嬉しい愉快だ」

なア、共同の大發明が子供か、目出たいなアト

夕六時・コドモノジカン

獨唱と齊唱

中山晋平作曲

東京 中山梶子・平山美代子

伴奏 アルメリア五重奏團

一、獨唱(中山)

イ おせんたく

西條八十作詞

今日は日よういゝ天氣
母さんお洗濯でおせんたく
手ぬぐひかぶつておせんたく
ジヤヤップ〜ジヤヤップ〜チヤツチヤツチヤ
今日は日よういゝ天氣
たらひがならんでおせんたく
バケツがならんでおせんたく
(繰返しと以下同前)

光るシヤボンの白いあは
お手々が動いておせんたく
洗つてしぼつておせんたく

ロ 御馳走

西條八十作詞

牛もう〜とワン〜と
狐と猫が御馳走に
或る晩よばれて行きました
ワンワンは御馳走食べないで
ワン〜〜と鳴ばかり
お椀のお汁をのみました
猫はお意地が汚なくて
食べても〜ニヤーニヤーゴニヤニヤかといゝました
牛もう〜は食べすぎて
お腹たいてモウ〜〜〜
モウたくさんといひました
狐は出てくる御馳走が
どれを食べても氣に入らず
もうコン〜といひました

ハ 動物園で

西條八十作詞

窓さんお鼻にリボンをつけて
それでもふるならふつてみな
ブーラリヨ〜ブーラリヨ
まつかなリボンがブーラリヨ
鶴さんあんとにお鼻をつけて
それでもとぶならとんでみな
チンカラ〜チンカラリン
銀のお鈴がチンカラリン
山羊さんお目々に目鏡をかけて

平素 わずかなる不衛生で

あつても姙娠中毒に產褥産後はごいからして通の病氣と同じ樣に對する樣な取扱ひ或は病氣に對する樣な醫法を守るは其當を得ざるものであるけれども生理的であるとは言ひ得ず全身系に關係機能に著しく變化を起し來るものであるから

注意 を要すべきことが多々あるので之等に就て少しくお話申し上げませう

醫學博士 武田正房

元來 姙娠時に分娩は生理的のものであつて決して病氣でないからして通の病氣と同じ樣に取扱ひ或は病氣に對する樣な醫法を守るは其當を得ざるものであるけれども生理的であるとは言ひ得ず全身系に關係機能に著しく變化を起し來るものであるから

家庭講座 十二・四南日午後二時

産前産後の注意

醫學博士 武田正房

鳴谷汽船株式會社 京城出張所 電話本局長一〇三〇番
ジャパンツーリストビューロー案内所 京城府南大門通三丁目一〇六
大阪商船株式會社 國際運輸會社 仁川 慶田組 釜山 釜山商船組
鮮内代理店・案内所
門司より阪神行大型船便多數あり 詳細は左記へ御問合せ下さい
(案内書進呈)
京城府南大門通三丁目一〇六 東京火災ビル四階
大連汽船株式會社 大連直行 (三等七圓)
仁川出帆(代理店 電話五〇〇) 日鮮海運株式會社
朝鮮北海道大連線 ×印ハ樺太行 (各船會社)
大連直行 (三等七圓)
鎮南浦出帆(代理店 電話五三〇) 日鮮海運株式會社
裏日本・北海道・樺太行 ×印ハ樺太行 (各船會社)
仁帆川出(代理店 電話五〇〇) 日鮮海運株式會社
釜山出帆(代理店 電話五〇〇) 日鮮海運株式會社
群山出帆(代理店 電話一四) 群山海運會社
木浦出帆(代理店 電話八四) 朝鮮海運出張所
浦項出帆(代理店 電話一三) 浦項運輸會社
内地寄港地 境、宮崎、舞鶴、新潟、敦賀、伏木、船川、函館、小樽、大沼、各船會社
北海道・北陸・北海道行 笠戸丸 定期
城津出帆(代理店 電話二七) 日本海運株式會社
清津出帆(代理店 電話二七) 國際運輸支店
西湖津出帆(代理店 電話一八) 國際運輸支店
元山出帆(代理店 電話二〇) 朝鮮運送支店
内地寄港地 伏木東行、新
日本海丸 明石丸 朝海丸 天海丸 海丸 明石丸 朝海丸 日本海丸 明石丸 朝海丸 天海丸 海丸 明石丸 朝海丸 日本海丸 明石丸 朝海丸 天海丸 海丸 明石丸 朝海丸 日本海丸 明石丸 朝海丸 天海丸 海丸 明石丸 朝海丸 日本海丸 明石丸 朝海丸 天海丸 海丸 明石丸 朝海丸 日本海丸 明石丸 朝海丸 天海丸 海丸 明石丸 朝海丸 日本海丸 明石丸 朝海丸 天海丸 海丸 明石丸 朝海丸
六月四日 五月十一日 六月十日 五月十二日 六月五日 五月十三日 六月六日 五月十四日 六月七日 五月十五日 六月八日 五月十六日 六月九日 五月十七日 六月十日 五月十八日 六月十一日 五月十九日 六月十二日 五月二十日 六月十三日 五月廿一日 六月十四日 五月廿二日 六月十五日 五月廿三日 六月十六日 五月廿四日 六月十七日 五月廿五日 六月十八日 五月廿六日 六月十九日 五月廿七日 六月廿日 五月廿八日 六月廿一日 五月廿九日 六月廿二日 五月三十日 六月廿三日 五月卅一日 六月廿四日 五月廿二日
北海道・北陸・北海道行 笠戸丸 定期
北海道・北陸・北海道行 笠戸丸 定期
清津出帆(代理店 電話一七) 國際運輸支店
城津出帆(代理店 電話一七) 日本海運株式會社
元山出帆(代理店 電話二〇) 朝鮮運送支店
内地寄港地 伏木東行、新
六月廿四日 五月廿三日 六月廿五日 五月廿四日 六月廿六日 五月廿五日 六月廿七日 五月廿六日 六月廿八日 五月廿七日 六月廿九日 五月廿八日 六月三十日 五月廿九日 六月卅一日 五月三十日 六月一日 五月卅一日 六月二日 六月一日 六月三日 六月二日 六月四日 六月三日 六月五日 六月四日 六月六日 六月五日 六月七日 六月六日 六月八日 六月七日 六月九日 六月八日 六月十日 六月九日 六月十一日 六月十日 六月十二日 六月十一日 六月十三日 六月十二日 六月十四日 六月十三日 六月十五日 六月十四日 六月十六日 六月十五日 六月十七日 六月十六日 六月十八日 六月十七日 六月十九日 六月十八日 六月廿日 六月十九日 六月廿一日 六月廿日 六月廿二日 六月廿一日 六月廿三日 六月廿二日 六月廿四日 六月廿三日 六月廿五日 六月廿四日 六月廿六日 六月廿五日 六月廿七日 六月廿六日 六月廿八日 六月廿七日 六月廿九日 六月廿八日 六月三十日 六月廿九日 七月一日 六月三十日 七月二日 七月一日 七月三日 七月二日 七月四日 七月三日 七月五日 七月四日 七月六日 七月五日 七月七日 七月六日 七月八日 七月七日 七月九日 七月八日 七月十日 七月九日 七月十一日 七月十日 七月十二日 七月十一日 七月十三日 七月十二日 七月十四日 七月十三日 七月十五日 七月十四日 七月十六日 七月十五日 七月十七日 七月十六日 七月十八日 七月十七日 七月十九日 七月十八日 七月廿日 七月十九日 七月廿一日 七月廿日 七月廿二日 七月廿一日 七月廿三日 七月廿二日 七月廿四日 七月廿三日 七月廿五日 七月廿四日 七月廿六日 七月廿五日 七月廿七日 七月廿六日 七月廿八日 七月廿七日 七月廿九日 七月廿八日 七月三十日 七月廿九日 八月一日 七月三十日 八月二日 八月一日 八月三日 八月二日 八月四日 八月三日 八月五日 八月四日 八月六日 八月五日 八月七日 八月六日 八月八日 八月七日 八月九日 八月八日 八月十日 八月九日 八月十一日 八月十日 八月十二日 八月十一日 八月十三日 八月十二日 八月十四日 八月十三日 八月十五日 八月十四日 八月十六日 八月十五日 八月十七日 八月十六日 八月十八日 八月十七日 八月十九日 八月十八日 八月廿日 八月十九日 八月廿一日 八月廿日 八月廿二日 八月廿一日 八月廿三日 八月廿二日 八月廿四日 八月廿三日 八月廿五日 八月廿四日 八月廿六日 八月廿五日 八月廿七日 八月廿六日 八月廿八日 八月廿七日 八月廿九日 八月廿八日 八月三十日 八月廿九日 九月一日 八月三十日 九月二日 九月一日 九月三日 九月二日 九月四日 九月三日 九月五日 九月四日 九月六日 九月五日 九月七日 九月六日 九月八日 九月七日 九月九日 九月八日 九月十日 九月九日 九月十一日 九月十日 九月十二日 九月十一日 九月十三日 九月十二日 九月十四日 九月十三日 九月十五日 九月十四日 九月十六日 九月十五日 九月十七日 九月十六日 九月十八日 九月十七日 九月十九日 九月十八日 九月廿日 九月十九日 九月廿一日 九月廿日 九月廿二日 九月廿一日 九月廿三日 九月廿二日 九月廿四日 九月廿三日 九月廿五日 九月廿四日 九月廿六日 九月廿五日 九月廿七日 九月廿六日 九月廿八日 九月廿七日 九月廿九日 九月廿八日 九月三十日 九月廿九日 十月一日 九月三十日 十月二日 十月一日 十月三日 十月二日 十月四日 十月三日 十月五日 十月四日 十月六日 十月五日 十月七日 十月六日 十月八日 十月七日 十月九日 十月八日 十月十日 十月九日 十月十一日 十月十日 十月十二日 十月十一日 十月十三日 十月十二日 十月十四日 十月十三日 十月十五日 十月十四日 十月十六日 十月十五日 十月十七日 十月十六日 十月十八日 十月十七日 十月十九日 十月十八日 十月廿日 十月十九日 十月廿一日 十月廿日 十月廿二日 十月廿一日 十月廿三日 十月廿二日 十月廿四日 十月廿三日 十月廿五日 十月廿四日 十月廿六日 十月廿五日 十月廿七日 十月廿六日 十月廿八日 十月廿七日 十月廿九日 十月廿八日 十月三十日 十月廿九日 十月三十日
仁川出帆豫定
仁川出帆(代理店 日鮮海運會社)
仁川出帆 (代理店 日鮮海運會社)
新義州・安東出帆
大連直行 (三等七圓)
仁川出帆(代理店 日鮮海運會社)
釜山出帆
北九州商船株式會社 出帆廣告
博多行 博多丸 隔日偶數年後十一時
仁川汽船出帆廣告
仁川汽船株式會社
鎮南浦・大連・天津行 丸山丸 毎月十日
長崎・博多行 長崎丸 毎月五日
鎮南浦・大連・天津行 丸山丸 毎月十日
長崎・博多行 長崎丸 毎月五日
阿波共同汽船株式會社出帆
威海衛・芝罘・大連行 利通號
威海衛・芝罘・大連行 第三共同丸
長山 丸
東京行 鹿兒島・三角行 大阪行 名古屋行 上海行 青島行 上海行 大連行 浦鹽行 敦賀行 仁川出帆豫定
鮮航同盟會 仁川支部
朝鮮郵船株式會社 日本郵船定期出帆
朝鮮郵船株式會社 仁川出帆豫定

ルーベリ 優秀治淋藥

恐ろしき淋病の黴菌

淋疾の初めは尿道口より白色粘液樣の膿汁を分泌し稍あつて黄色膿を旺んに排出する之の膿中には無數の淋菌が存在し旺盛なる繁殖力を以て尿道の奥深く侵入し淋毒性諸症を併發する。最初は尿道炎を起し雖て刺す樣に痛み而して尿道よりする毒素の吸收に由つて發熱し更に黴菌は雖作なく膀胱内に達し淋毒性膀胱炎を起し其他生殖機能に樣々の障害を與へる。又患者の不注意より淋菌が眼に這入つて淋毒性膿漏眼に陥り瞬時にして取返しのつかぬ盲目となつた人が往々ある。斯く淋菌は人體に樣々の害毒を與へるものである。

藥の撰擇を誤るな

この黴菌は單味の白樫油球やバルサム類等の内服位では充分に目的は達せられぬ之等の藥は多くの場合四五日の連用にて早くも藥が習慣性となり後は何日連用するも容態に變化なく不相變白色粘液を分泌する。特製リベールの製造に苦心研究せしは此點のみであつた今日リベールが内地、滿洲、支那は勿論遠く南洋、羅印、中南米其他の諸國へ輸出激增せるは蓋し効果の優秀を如實に物語つてゐる。

本劑の特徴

一、膀粘膜よりの吸收極めて速く服藥翌朝尿は藍色に變じ强きリベール臭を放つて排出し此時已に快感を覺ゆ。
一、今迄尿道を侵しつゝあつた黴菌は服藥後勢力衰へこの殺菌性尿に由つて體外へ洗ひ出される。
一、特製リベールの藥効を最も確實に識るにはその尿を採つて專門家に頼み顯微鏡に由つて黴菌の檢査を行ふのが最も早道で服藥後に日を追ふて黴菌の減び行く現象を視る事が出來る

自家尿道洗滌の危險

療法を識らぬ患者は新聞廣告等に惑はされ必ず一度は手療治の尿道洗滌又は局所療法等をやつて見る。さうして黴菌を逆に奥へ押込んで膀胱カタルを起したり、睾丸炎に陥つたりして散々な目に遭つた後ウント後悔する十中八九迄は皆之でやられる厳然慎まねばならぬ

注意 到る處の藥店に販賣す萬一品切の節には他藥を求めず本舗へ直接申込あれ直に送藥す (送料本社負担)

大阪市東區南久大郎町二丁目
發賣元 竹村製藥所
藥劑師 竹村幸次郎
電話船場局一五〇一 振替口座大阪三六〇番
精洲来天住吉町八番地
竹村製藥所出張所
電話局六五四四番